

GEOLOCALIZACIÓN EN TIEMPO REAL

# doonde

[www.doonde.es](http://www.doonde.es)

# **Manual de usuario**

Copyright © 2009 Geocontrol Localización S.L.

Todos los derechos reservados.

La información contenida en este documento es confidencial y no podrá ser utilizada, fotocopiada, duplicada o revelada para cualquier propósito diferente a los indicados por los involucrados.

# Contenido

Contenido.....	5
Servicio a través de Internet.....	7
Esquema funcional básico.....	7
Funcionamiento.....	9
Secciones del site.....	9
Inicio.....	9
Registro. Acceso de clientes.....	10
Registro. Alta de nuevos clientes.....	10
Menú usuario: Mapa.....	11
Menú usuario: Localizar.....	12
Menú usuario: Botón modificar.....	14
Menú usuario: Alertas.....	14
Menú usuario: Autorizados.....	16
Menú usuario: Informes.....	17
Menú usuario: Área de clientes.....	19
Menú general: Quiénes somos.....	19
Menú general: Ayuda.....	19
Menú general: Contáctanos.....	21
Menú general: Servicios de localización.....	22
Menú general: Productos.....	23
Menú general: Comercio electrónico.....	25
Menú general: Cesta de la compra.....	26

Menú general: Foros.....	27
Menú general: Blog.....	27
doonde mobile .....	29

## Servicio a través de Internet

El principal servicio de **doonde** se ofrece a través de una página web, localizable a través del dominio **www.doonde.es**.

El servicio web pretende ofrecer un acceso rápido, universal y de bajo coste a la funcionalidad de localización remota.

### Esquema funcional básico

El servicio **doonde** utiliza un conjunto de tecnologías avanzadas que permiten conocer en detalle la localización de los dispositivos en seguimiento. De manera resumida, el sistema equipa a personas, vehículos (camiones, coches, motocicletas, bicicletas, etc.), animales y mascotas u objetos en general, pero con la particularidad de ser móviles, con un dispositivo localizador usable en todo el mundo. Y es usable en todo el mundo por dos motivos:

Puede determinar su posición independientemente del lugar donde se encuentre gracias a un receptor **GPS**. Gracias a las señales de los satélites del sistema GPS el receptor es capaz de determinar su posición exacta sobre el globo terráqueo con un error de apenas unos metros. La calidad de la localización puede variar en función de la calidad de la recepción de la señal. Este es el único problema del sistema GPS, necesita visión directa al cielo para proporcionar una posición fiable. Se espera que la nueva generación de satélites GPS así como el sistema europeo Galileo mejoren esta situación, pero se prevé que el proceso será largo.

Utiliza el sistema de telefonía móvil para transmitir su posición a una ubicación remota. En el caso de Europa y gran parte del mundo el sistema estándar es **GSM**. Los localizadores utilizan pues un sistema de comunicaciones GSM que les permite enviar la localización a través de GPRS, así como recibir instrucciones vía SMS. Al disponer de un sistema GSM permite por tanto comunicación por voz.

Así pues, el localizador es capaz de recuperar la posición y enviarla al servidor de donde, para ser procesada y almacenada para futuras revisiones o para ser visualizada en la pantalla de la persona que está realizando el seguimiento.

# Funcionamiento

El dispositivo GPS está enviando continuamente la localización en la que se encuentra, siempre y cuando esté en movimiento y tenga batería y cobertura GSM suficiente. Desde el servicio web se pueden consultar dichas localizaciones.

## Secciones del site

### Inicio

La página principal del servicio ofrece información detallada del servicio, así como acceso directo a las funciones de la web:

**doonde**  
Localiza aquello que más te importa

Acceder a doonde

email  
\*\*\*\*\*  
entrar

Quénes somos Ayuda Contáctanos Servicios de localización Productos

Inicio Área de clientes Situación de pedidos

Registro de clientes  
Recordar contraseña

*¿Controlas cuándo salen de casa?*

**Conoce la seguridad de doonde**

- Seguimiento de vehículos**  
Conocerás, con precisión GPS, la localización de todos tus vehículos por un precio que te puedes permitir.
- Personas dependientes**  
Ten la tranquilidad de saber siempre dónde están, además él podrá hablar contigo con sólo un botón.
- Quien más quieres**  
Recibiendo una alerta a tu móvil por SMS, te informará si ya han llegado a casa volviendo del colegio.

**¿Qué es doonde?**

- Es el **primer servicio de localización de personas** a través de internet **sin cuotas**
- doonde te permite recibir alertas de localización** en tu móvil por un precio reducido
- Podrás tener **siempre localizados** a tus hijos, supervisar el trabajo de tus comerciales o cuidar de tus mayores cuando no puedas estar con ellos
- Visualiza en tu ordenador **la ruta que han seguido tus vehicalos**, y conoce detalles de velocidades, tiempos de parada, kilometraje, etc.
- Con **doonde monitor** podrás seguir a quien quieras desde una PDA

[+ información](#)

**Más información...**

**Localizador doonde**

**LOCALIZACIÓN DE PERSONAS**

Con el localizador **doonde** podrás saber en todo momento dónde se encuentran tus seres queridos, disfrutando de un servicio:

**¡sin cuotas!**

## Registro. Acceso de clientes

Para los usuarios del sistema ya dados de alta, sólo deben introducir su usuario y contraseña, y si es correcto podrán acceder a todos los servicios del sistema.

## Registro. Alta de nuevos clientes

Siguiendo la filosofía de la web para que los usuarios realicen todos los pasos de entrada al servicio por sí mismos, está a su disposición el registro de usuario, que permite a cualquier usuario proporcionar al sistema una contraseña para acceder a las funciones del servicio. No obstante deberá adquirir un localizador para poder visualizar localizaciones en la página web:

Es muy importante que los datos de registro sean válidos. Por ejemplo, el teléfono de alerta es el teléfono móvil al que el sistema enviará los avisos de las alertas.

El e-mail ha de ser el de una cuenta de correo que sea correcta, ya que el proceso de registro envía una clave al e-mail del cliente, que tendrá que introducir en la siguiente pantalla para completar el registro.

## Menú usuario: Mapa

Los usuarios registrados y correctamente logados pueden acceder a la visualización del mapa. El mapa utiliza cartografía proporcionada por Google Maps. El mapa es la pantalla principal de la aplicación desde la cual se accede a la mayoría de las funciones del sistema.

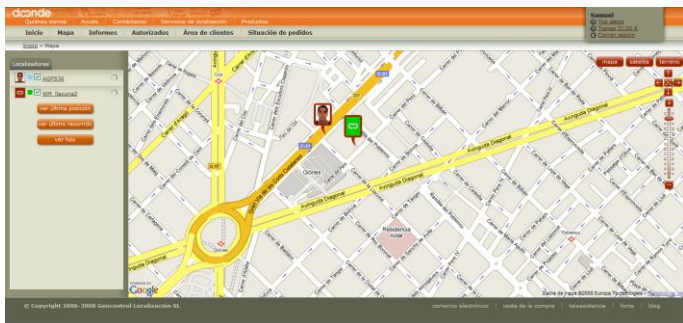

En la pantalla inicial aparece la lista de dispositivos registrados así como tres botones, uno para ver la última localización conocida de los

dispositivos seleccionados, otro para ver el último recorrido y otro para ver todos los recorridos del día actual.

El mapa tiene ciertos controles que permiten la navegación por todo el globo terráqueo. Las flechas controlan el movimiento por el mapa, aunque también se puede utilizar el ratón para desplazar el mapa simplemente arrastrando y soltando. El control de zoom controla el nivel del zoom al que se ve el mapa. Los botones “Mapa”, “Satélite” y “Terreno” controlan las diferentes visualizaciones del mapa, mapa de carreteras, fotografías aéreas y representación del terreno.

En el listado de dispositivos registrados, vemos, por cada dispositivo:

- nombre: se puede cambiar entrando en los detalles del dispositivo
- checkbox: permite seleccionar/deseleccionar los dispositivos para los que tienen efecto los botones
- color: cuadradito que permite seleccionar el color en que se pintarán los recorridos de cada dispositivo. Al hacer clic se abre la paleta de colores
- imagen: se puede poner una imagen entrando en los detalles del dispositivo

### **Menú usuario: Localizar**

Desde la ventana de dispositivo se puede acceder a diferentes opciones que permiten visualizar las localizaciones almacenadas en el sistema para el dispositivo seleccionado.

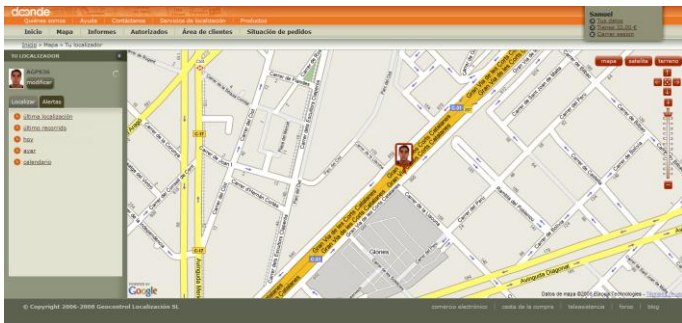

- **Última localización:** muestra en el mapa la última posición conocida del dispositivo.
- **Último recorrido:** muestra el último recorrido recibido. Un recorrido queda delimitado cuando se apaga el dispositivo o se encuentra durante cierto tiempo en una zona sin cobertura.
- **Ayer/hoy:** muestra todas las localizaciones para el día, ayer u hoy, según el caso.
- Finalmente, el **calendario** permite seleccionar todas las localizaciones y recorridos entre dos fechas.

Los recorridos mostrados en el mapa incluyen cuantiosa información sobre la actividad del portador del dispositivo: velocidad, paradas, tiempos de parada, kilometraje, etc.

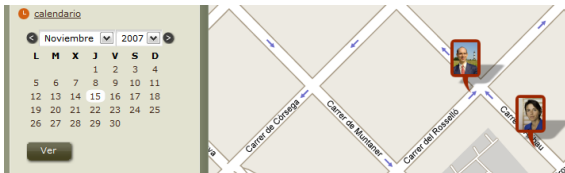

## Menú usuario: Botón modificar

- **modificar foto:** permite poner una foto, que será visible en el mapa mostrando un icono con la última posición del localizador
- **frecuencia:** permite modificar la frecuencia de envío de localizaciones del dispositivo al sistema. Varía entre 15 segundos y 15 minutos. El cambio de frecuencia tiene coste para el cliente, ya que hay que enviar una orden remota al dispositivo.
- **botones alarma:** opción disponible para el localizador de personas. Permite cambiar los números de teléfono asociados a cada uno de los botones de alarma. El cambio de teléfono tiene coste para el cliente, ya que hay que enviar una orden remota al dispositivo.
- **número de teléfono:** muestra el número de teléfono asociado al dispositivo localizador. No es modificable.
- **nombre del localizador:** permite modificar el nombre del dispositivo.

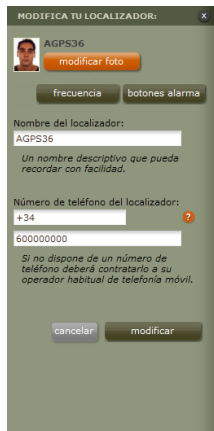

## Menú usuario: Alertas

Las alertas es un sistema de vigilancia activo, capaz de realizar avisos a un número de teléfono en caso de emergencia. Las alertas pueden enviar un SMS a un número de teléfono predeterminado. Es posible

programar ciertos horarios y días de la semana durante los cuales la alerta se encuentra activa o bien dejarla activa todo el tiempo.

**Alerta de Geofencing** (o barreras geográficas): Se dibuja sobre el mapa cierta zona geográfica usando polígonos. Se puede configurar la alerta para que se dispare en caso de que el dispositivo entre en las zonas especificadas o bien si sale de las zonas.

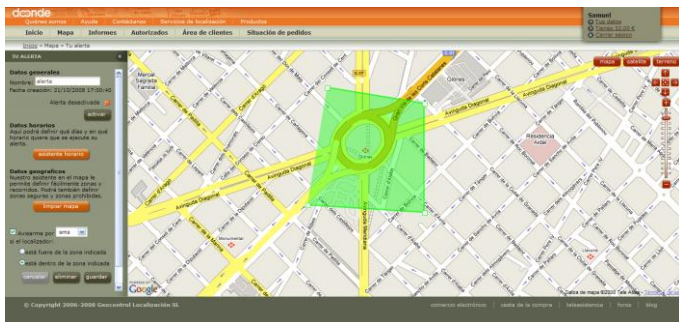

### Datos generales:

- nombre: permite dar un nombre a la alerta
- activar/desactivar: se activa cuando ya la tengamos definida. Se puede desactivar en cualquier momento

### Datos horarios: abre un asistente horario

- días de la semana: se selecciona los días de la semana en que se quiere que se compruebe la alerta

- hora comprobación: permite seleccionar una hora concreta para que compruebe la alerta. Si no se selecciona hora, se comprueba todo el día.
- Intervalo: permite seleccionar un intervalo concreto para que compruebe la alerta. Si no se selecciona, se comprueba todo el día.

### **Datos geográficos:**

Simplemente haciendo clic en el mapa nos dibuja un polígono que representa la zona geográfica a comprobar. Los puntos del polígono se pueden mover arrastrándolos, y nos dibuja nuevos puntos al hacer clic en el mapa. Podemos borrar la zona dibujada con la opción “limpiar mapa”.

### **Tipo de aviso:**

- medio: al producirse una alerta, permite decidir si el aviso se efectúa enviando un SMS al teléfono de alerta definido o por e-mail. Ambos se definen en el registro.
- tipo alerta: aquí se define si el aviso se produce al entrar en la zona o al salir de ella

Nota: el sistema envía un aviso al producirse la alerta, con un máximo de una al día.

### **Menú usuario: Autorizados**

El cliente puede, si lo desea, generar nuevas contraseñas de acceso para permitir a otras personas visualizar la posición de los vehículos. Accediendo a la sección “autorizados” es posible definir tantos usuarios

delegados como se desee y darle a cada uno un periodo de validez así como asignar a cada uno los dispositivos que tendrá permiso para visualizar.

Este proceso envía automáticamente un e-mail al usuario autorizado indicándole los datos necesarios para acceder al sistema y poder visualizar la posición del vehículo. Los usuarios autorizados no tienen permiso para realizar acciones de localización, tan solo pueden visualizar.

## Menú usuario: Informes

Los informes permiten ver, de forma resumida, el recorrido que han realizado los vehículos o personas en seguimiento. Proporcionan información detallada sobre tiempos de parada, velocidades, kilómetros recorridos, direcciones de parada, etc.

doonde  
Llevando aquello que más te importa

Inicio Qué es doonde Mapa Informes Autorizados Productos Foros

Inicio > Informes

Bienvenido,  
[usuario] [editar perfil]  
Tienes 5 euros en tu cámara.  
[salir]

### Informes

Seleccione los parámetros del informe:

Seleccione los dispositivos que aparecerán en el informe:

- Vehículo 1
- Vehículo 2

Intervalo de fechas:

1 Enero 2008

L	M	X	J	V	S	D
	1	2	3	4	5	6
7	8	9	10	11	12	13
14	15	16	17	18	19	20
21	22	23	24	25	26	27
28	29	30	31			

Ignorar paradas inferiores a:  
5 minutos

Hora de inicio día:  
0:00

Tipo de informe:

- Informe detallado
- Tacógrafo

Tipo de resultado:

- En pantalla
- En impresora
- Archivo Excel
- Archivo PDF

generar

© Copyright 2008 Geocentrol Localización SL | asistencia | blog | nota legal | contacto | privacidad

Al acceder a la sección de informes se muestra un formulario con distintas opciones, donde se puede seleccionar los dispositivos que se desea ver, las fechas entre las que se quiere ver, el tipo de informe y el tipo de salida. El sistema permite ver el resultado en pantalla.

Actualmente existen dos tipos de vista en los informes:

- **Informe detallado:** que proporciona información completa sobre las paradas y tramos recorridos por cada uno de los vehículos.

▶	08:20	08:32	00:11:54	7.82 km 39.41 km/h
⊞	08:32	09:22	00:49:30	Calle Ángel Guirao, 3 30001 Murcia
▶	09:22	09:44	00:22:08	1.29 km 3.51 km/h
⊞	09:44	10:09	00:24:45	Calle San Lorenzo, 14 30001 Murcia

- **Tacógrafo:** En una vista mucho más resumida se pueden apreciar de un vistazo la actividad de los vehículos.

## **Menú usuario: Área de clientes**

Desde el área de cliente se puede gestionar la información del cliente:

- modificar los datos personales
- ver el saldo de localizaciones, si es cliente de prepago, o ver el acumulado de consumo del mes, si no es cliente de prepago
- histórico consumo: listado completo de las acciones realizadas por el cliente
- compras y pedidos: histórico de las compras de bonos y dispositivos, y estado de los pedidos actuales
- facturas: histórico de facturas por compra de dispositivos y servicio (prepago o facturación mensual)

## **Menú general: Quiénes somos**

Información corporativa de Geocontrol Localización SL.

## **Menú general: Ayuda**

En esta sección se ofrece al visitante una amplia explicación de todas las funciones disponibles en la página web así como todos los detalles del funcionamiento de los localizadores.

Contiene las secciones:

- ¿Qué es doonde?
- Comercio electrónico
- Registro de clientes
- El localizador
- Localizaciones
- Las alertas
- Informes
- Autorizados
- Modo de pago

**doonde**  
Localiza quién que más le importa.

Inicio Área de clientes Situación de pedidos

**Ayuda**

¿Qué es doonde?  
Comercio electrónico  
Registro de clientes  
El localizador  
Localizaciones  
Las alertas  
Informes  
Autorizados  
Modo de pago

**¿Qué es doonde?**

doonde es un servicio de localización en cualquier momento. Solo paga por uso.

**¿Por qué doonde?**

Porque doonde le permite localizar personas y vehículos en cualquier lugar y a cualquier hora a muy bajo coste.

**¿Para qué sirve doonde?**

doonde lleva la protección y seguridad que nos da la telefonía móvil y la localización GPS un paso más allá. doonde ofrece capacidad de localización a su móvil y los móviles de su familia.

**¿Qué aplicaciones tiene doonde?**

Con doonde usted puede saber en todo momento dónde están sus seres queridos. Nunca más volverá a sufrir preocupaciones si sus hijos han vuelto a su casa. Recibirá en situación de dependencia como los amigos de alcoholismo y personas mayores para el **MODELO DE SEGURO DE SEGURO**. También podrá controlar el riesgo de aventura en familia y perdidos. De igual manera podrá tener alguna localización en caso de emergencia, con lo que los servicios por la movilidad serán mucho más rápidos. Si el usuario tiene tiempo o se permite que el localizador automáticamente con una simple consulta en su móvil o desde la web. Si es útil el usuario podrá recibir una notificación automática para el seguimiento de sus comerciales o su flota de vehículos. Anda planificar rutas fácilmente así como disponer de información acerca del kilometraje de su ruta, tiempo de paradas o velocidad media.

**¿Cómo funciona doonde?**

Mediante un dispositivo electrónico equipado con un receptor GPS se puede obtener la posición. Para en cualquier parte del mundo. Este dispositivo debe disponer, además, de un sistema de telefonía GSM de mayor potencia que utilicen todos los teléfonos móviles en Europa) para poder enviar la información obtenida con el GPS hasta la base de datos de doonde.

**¿Cuánto cuesta el servicio?**

El servicio de doonde no tiene costes. Usted sólo deberá adquirir un localizador y registrarlo en la web de doonde. A partir de ese momento se podrá consultar la localización en doonde siempre que lo desee y en cualquier momento. Sólo se paga por día consultado una única vez. Adicionalmente algunas acciones que requieren una comunicación entre los dispositivos de doonde y su localizador tienen el coste de esa comunicación. Este es el caso de los avisos de alerta. Tenga en cuenta que el localizador requiere una tarjeta SIM de telefonía con tarifa GPRS, que tiene el coste que le marca su operador, conectado hacia el sistema que más le convenga.

© Copyright 2006-2008 Doonde.com S.L. Todos los derechos reservados. Inicio

## Menú general: Contáctanos

Formulario que permite enviar un e-mail a la dirección de atención al cliente (info@doonde.es).

- Puede encontrarlos en:**  
Geosentral Localización, S.L.  
Av. Baix Urbregat, 4 2ª planta  
08120 Molins del Seny, 15  
08120 El Prat del Llobregat
- Puede contactar con nosotros vía e-mail.**  
Atendremos su solicitud con la mayor rapidez posible.
- Escriba su nombre:** [Text input field]
- Teléfono de contacto:** [Text input field]
- Escriba su e-mail:** [Text input field]
- Escriba el mensaje:** [Large text area]

Below the form, there is a privacy notice: 'Geosentral Localización, S.L., en cumplimiento de la LOPD, garantiza que los datos introducidos en esta página no serán incorporados a ninguna base de datos comercial y se utilizarán únicamente para contactar con usted para proporcionarle la información que está solicitando. Al pulsar el botón "enviar" usted está dando autorización a nuestros comerciales para generar un contacto con usted.' Below this notice are 'cancelar' and 'enviar' buttons.

The footer contains copyright information: '© Copyright 2006-2008 Geosentral Localización SL' and a list of links: 'comercio electrónico', 'nota de la compra', 'información', 'foros', and 'blog'.

## Menú general: Servicios de localización

Información sobre los servicios de localización para personas y vehículos.

La sección de productos es accesible desde varios puntos de la página de inicio y tiene como objetivo guiar al comprador a través de los diferentes productos disponibles en **doonde**. Se empieza diferenciando entre localización de personas y localización de vehículos:

Se incentiva la comunicación con nuestro servicio de atención al cliente para solicitar información concreta sobre el funcionamiento de un producto en concreto. Esto se hace a través de un formulario de contacto:

doonde  
Localiza aquello que más te importa

Inicio   Qué es doonde   Productos   Foros

Iniciq • Contacto

Acceder a doonde  
email  
\*\*\*\*\*  
entrar  
Regístrate gratis  
Recuperar contraseña

### Contacte con nosotros

Deseo recibir información sobre Doonde en tu móvil

Escribe su nombre:

Escribe su dirección de e-mail:

Escribe el mensaje:

- Simplemente registrándote en la web recibirás 5 euros para poder realizar localizaciones
- Tú mismo o un familiar podreis saber donde te encuentras con solo click

© Copyright 2008 Geocontrol Localización SL   teleasistencia | blog | nota legal | contacto | privacidad

## Menú general: Productos

En esta sección se muestran los distintos dispositivos localizadores con los que funciona el servicio **doonde**.

También permite adquirir bonos de prepago de localizaciones, según la modalidad de contrato del cliente.

La tienda virtual utiliza la pasarela de pago de “la Caixa” (Cyberpac) para la realización del cobro de los bonos. El modelo de la tienda está basado en una cesta de la compra que el usuario puede ir llenando con los distintos productos hasta proceder al pago:

[Inicio](#) | [Qué es doonde](#) | [Productos](#) | [Foros](#)

[Inicio](#) > [Productos](#)

**doonde**  
 Localiza aquello que más te importa

Acceder a doonde  
 email:   
 contraseña:

Registrarse gratis  
 Recordar contraseña

**Datos del pedido -- Pago -- Confirmación**

**El coste:**  
 Estos son los productos que va a adquirir:

Producto	Precio/unidad	Unidades	Total
Enforn Mini HT	329,00 €	1	329,00 €
Bonafix	10,00 €	1	10,00 €
			<b>Gastos de envío: 9,00 €</b>
			<b>Base imponible 348,00 €</b>
			<b>16% IVA 55,68 €</b>
			<b>Total 403,68 €</b>

**Datos entrega:**  
 Datos entrega:

Nombre:   
 Apellidos:   
 Dirección:   
 Población:   
 Provincia:   
 País:    
 Código postal:

Si usted ya es un usuario registrado en doonde, introduzca sus datos:

Email:   
 Contraseña:

Si todavía no es usuario, puede darse de alta fácilmente [aquí](#).

© Copyright 2008 Geocentral Localización SL.

[teleasistencia](#) | [blog](#) | [nota legal](#) | [contacto](#) | [privacidad](#)

Tras la realización del pago de la compra mediante una tarjeta de crédito la compra queda registrada.

## Menú general: Comercio electrónico

Acceso directo a subsección de la Ayuda.

## **Menú general: Cesta de la compra**

Acceso directo a la cesta de la compra del cliente, cuando esté logado.

## Menú general: Foros

Los foros son un espacio abierto para que los usuarios del servicio compartan sus experiencias con otros usuarios y enriquecer de esta manera el conocimiento de las posibilidades del servicio. También pretende mostrar a los nuevos visitantes la visión positiva de los clientes existentes. Los foros están divididos en varias secciones y son de libre participación:

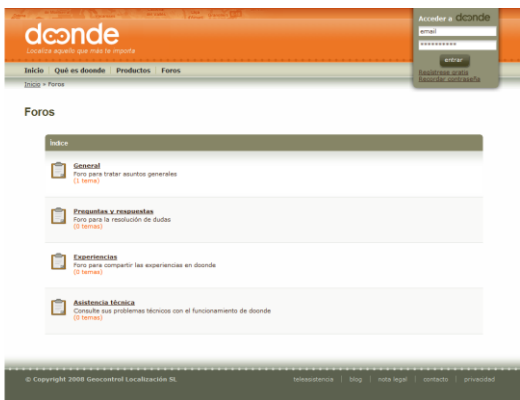

## Menú general: Blog

Se dice que, hoy día, la proximidad con los clientes es vital. El blog de **doonde** pretende ofrecer transparencia en la actividad de la empresa así como conectar con los clientes explicando el día a día del desarrollo del producto. El blog está basado en una instalación de Wordpress.

## Blog

### Informes de actividad

10 de Enero de 2008

Inauguramos hoy una nueva funcionalidad del servicio **Doonde**, los informes de actividad. Estos informes permiten ver, de forma resumida, el recorrido que han realizado los vehículos o personas en seguimiento. Proporcionan información detallada sobre tiempos de parada, velocidades, kilómetros recorridos, direcciones de parada, etc.

▶	08:20	08:32	00:11:54	7,82 km	39,41 km/h
●	08:32	09:22	00:49:30	Calle Ángel Guirao, 3 30001 Murcia	
▶	09:22	09:44	00:22:08	1,29 km	3,51 km/h
●	09:44	10:09	00:24:45	Calle San Lorenzo, 14 30001 Murcia	

Al acceder a la sección de informes se muestra un formulario con distintas opciones, donde se puede seleccionar los dispositivos que se desea ver, las fechas entre las que se quiere ver, el tipo de informe y el tipo de salida. El sistema permite ver el resultado en pantalla, así como generar un fichero excel o un fichero pdf que se podrá descargar en su PC sin ningún problema. El servicio no tiene ningún coste adicional. En un futuro próximo será posible realizar programaciones para que los informes sean enviados automáticamente a una cuenta de correo cada cierto periodo de tiempo.

Seguiremos informando.

Publicado en [Informes](#) | [Edit](#) | [Sin comentarios](#)

### Archivos

- 2008
- 2007

### Categorías

- Doonde (1)
- Informes (1)

### Inauguramos Doonde

16 de Noviembre de 2007

Ha costado de más de un año y muchísimo esfuerzo llegar hasta aquí, pero hoy finalmente **Doonde** es una realidad. Se trata de un proyecto del cual **Actyx** y **Llacuna Inmova**, las compañías promotoras, estamos muy orgullosos.

Este orgullo no se debe a que creemos que tenemos un producto con grandes posibilidades comerciales, ni a que sea una web técnicamente impecable, ni a que estamos a años luz de toda nuestra competencia, no, no es eso.

Estamos orgullosos porque creemos que este proyecto es realmente útil para la sociedad y para las personas. No se trata de otro negocio ya que en el fondo esto sigue siendo un negocio, pero saber que podemos ayudar a mucha gente, que las ponemos en sus manos una herramienta de seguridad a un precio asequible para todo el mundo, nos hace sentir muy orgullosos.

Publicado en [Doonde](#) | [Edit](#) | [Sin comentarios](#)

El blog se actualiza regularmente para mostrar las novedades que se producen en las funcionalidades del sistema así como posibles actividades y eventos que sucedan relacionados con el devenir de la empresa.

## doonde mobile

El servicio **doonde mobile** permite consultar cómodamente la posición de los localizadores y conocer la dirección exacta en tiempo real, a través del navegador web integrado en el teléfono móvil.

**doonde mobile** es una versión de **doonde** adaptada para funcionar en cualquier dispositivo con capacidad de conexión a internet, como teléfonos móviles y PDA's, de forma rápida y en tiempo real. Al tratarse de un servicio web, funciona en móviles y PDA's de cualquier marca y con cualquier navegador web. De esta forma se puede acceder a los localizadores allí donde se esté sin necesidad de tener un ordenador delante.

**doonde mobile** es un servicio **gratuito** para los clientes de **doonde**.

En el navegador del terminal móvil o PDA hay que dirigirse a la siguiente dirección: ***http://m.doonde.es***. Aparecerá la pantalla de acceso, que permite acceder con el mismo usuario y contraseña de la web **doonde**. Una vez logado, podrá acceder a su localizador y visualizar la localización actual con la dirección. También permite cambiar las vistas del mapa y manejar las distintas opciones de zoom.

La opción "Recordarme la próxima vez" en el login, permite no tener que volver a logarse la próxima vez que desee consultar las localizaciones.

**Geocontrol Localización SL**

Av. Baix Llobregat, 6 2ª planta

Pol Industrial Mas Blau II

08820 El Prat del Llobregat

+34 93 309 02 69

[info@doonde.es](mailto:info@doonde.es)

